



**Sikkerhedsplan  
2022**

<b>Opbygning af sikkerhedsplan</b> .....	4
Del 1 - Beskrivelse af arrangementet	
Del 2 - Risikovurderingen	
Del 3 - Beredskabsplanen	
<i>Sikkerhedsplanen er udarbejdet på baggrund af</i>	
<i>Fortrolighed</i>	
<b>Sikkerhedsorganisation</b> .....	5
Kontaktpersoner/arbejdsfordelingsliste .....	6
<b>DEL 1: BESKRIVELSE</b>	
<b>Arrangements fakta</b> .....	7
<b>Om Fruerlundparken</b> .....	7
<b>Gyldige armbånd</b> .....	7
<b>Us Car Camps politikker</b> .....	7
<b>Publikumsprofil</b> .....	7
<b>Sikkerhedsansvarlig</b> .....	8
<i>Normalt beredskabsniveau</i>	
<i>Udvidet beredskabsniveau - storulykke</i>	
<b>Security personale</b> .....	8
<b>Musik/bands</b> .....	8
<b>Omsorgs og sikkerhedspolitik</b> .....	8
<b>Førstehjælpsberedskab</b> .....	8
<b>Brandberedskab</b> .....	8
<b>Campingberedskab</b> .....	9
<b>Trafik forhold</b> .....	9
<b>Kommunikation</b> .....	9
<b>DEL 2: RISIKOVURDERING</b>	
<b>Risikoidentifikation &amp; analyse</b> .....	10
<i>RISIKO 1: Telte</i> .....	11
<i>RISIKO 2: Slagsmål</i> .....	11
<i>RISIKO 3: Tyveri</i> .....	12
<i>RISIKO 4: Strømsvigt</i> .....	12
<i>RISIKO 5: Brand</i> .....	13
<i>RISIKO 6: Søer</i> .....	13
<i>RISIKO 7: Akut sygdom/tilskadekomst</i> .....	14
<i>RISIKO 8: Affald</i> .....	14
<i>RISIKO 9: Vand &amp; kloak</i> .....	15
<i>RISIKO 10: Gående/kørende trafik</i> .....	15
<i>RISIKO 11: Burn-out/Brænderplads</i> .....	16
<i>RISIKO 12: Vejr forhold</i> .....	16
<i>RISIKO 13: Bad- &amp; toilet</i> .....	17
<i>RISIKO 14: Camping</i> .....	17

<b>DEL 3. Beredskabsplan</b> .....	18
<i>Kommunikation Us Car Camp</i> .....	19
<i>Evakueringsplan for træfpladsen</i> .....	20
<i>Evakueringskort</i> .....	21
<i>Actioncards</i> .....	22
<i>Ordensregler</i> .....	23
<i>Pladsoversigt</i> .....	24
<i>Koordinat kort</i> .....	25
<i>Teltoversigt</i> .....	26
<i>Brandmaterieloversigt</i> .....	27
<i>Placeringsanvisning</i> .....	28
<i>Brænderplads beskrivelse/oversigt</i> .....	29
<i>Musikstopprocedure</i> .....	30
 <b>Bandoversigt, spilletider og program</b> .....	 31

### Del 1 - Beskrivelse af arrangementet

Indeholder generelle informationer om arrangementet, en beskrivelse af pladsens sikkerhedsorganisation og interne beredskab.

### Del 2 - Risikovurderingen

Beskriver de risici, vi formoder, at kunne opstå i forbindelse med arrangementet. Endvidere er sikkerhedsforanstaltninger anført, som skal imødegå de anførte risici.

### Del 3 - Beredskabsplan

Indeholder instrukser for håndteringen af de situationer, der kan opstå med udgangspunkt i risikovurderingen, herunder evakuering. Endvidere indeholder afsnittet en beskrivelse af kommandoveje, krisekommunikationsplaner, tilkørselsforhold, redningsveje og mandskabsinstrukser m.m.

Sikkerhedsplanen er udarbejdet på baggrund af:

- Rigspolitiets "Vejledning om udarbejdelse af sikkerhedsplan for større udendørs musikarrangementer og lign."
- Justitsministeriets og Kulturministeriets "Vejledning om sikkerhed ved udendørs musikarrangementer og lign."
- Bekendtgørelse om brandværnsforanstaltninger for forsamlingsstelte, salgsområder og campingområder, der ikke er omfattet af campingreglementet, januar 2015.
- Mariagerfjord kommunes lokalplan for området "Frøerlundparken".

#### Fortrolighed

Sikkerhedsplanen er ophavsretligt beskyttet med alle rettigheder til arrangøren. Sikkerhedsplanen er et arbejdsredskab for relevante myndigheder og for det personale på arrangementet, som varetager en sikkerhedsfunktion. Sikkerhedsplanen tilhører Us Car Camp i/s. Sikkerhedsplanen må ikke videregives til udenforstående uden tilladelse fra Us Car Camp i/s, heller ikke fra myndighedernes side til f.eks. andre arrangører.

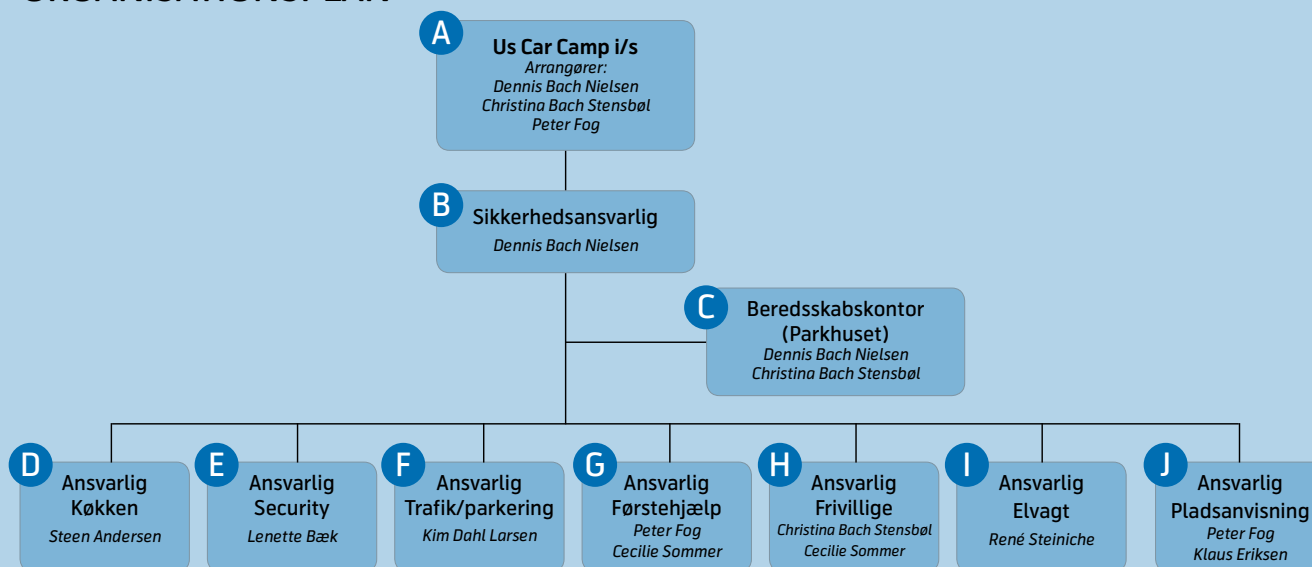
**ORGANISATIONSPLAN**

**A Juridisk ansvarlig arrangør**  
 Us Car Camp i/s, cvr. 32170131  
 Hadsundvej 103, Assens, 9550 Mariager  
 Tlf. nr. 40 19 91 73,  
 E-mail: mail@uscarcamp.dk

**B Sikkerhedsansvarlig**  
 Dennis Bach Nielsen  
 Hadsundvej 103, Assens, 9550 Mariager  
 Tlf. nr. 40 19 91 73  
 E-mail: dbn@bachtrading.com

**C Beredskabskontor (Parkhuset)**  
 Dennis Bach Nielsen  
 Hadsundvej 103, Assens, 9550 Mariager  
 Tlf. nr. 40 19 91 73  
 E-mail: dbn@bachtrading.com  
  
 Christina Bach Stensbøl  
 Hadsundvej 103, Assens, 9550 Mariager  
 Tlf. nr. 20 61 21 51  
 E-mail: cs@chriska.dk  
  
 Peter Fog  
 Fasanvej 24, Assens, 9550 Mariager  
 Tlf. nr. 22 82 96 26  
 E-mail: service@dan-tek.dk

**D Køkken**  
 Steen Hardy Andersen  
 9550 Mariager  
 Tlf. 20 15 27 67  
 E-mail:

**E Security**  
 Lenette Bæk  
 Strubjerg 89, st., 9400 Nørresundby  
 Tlf. 22 80 93 40  
 E-mail: lenette93@hotmail.com

**F Trafik og parkering**  
 Kim Dahl Larsen  
 Tlf. 61 45 78 76  
  
 Marc Bjørkmann  
 Tlf. 28 34 21 03  
 E-mail: silverback.dk@gmail.com

**G Førstehjælp/Samurit**  
 Cecilie Sommer  
 Tlf. nr. 28 78 48 48  
 E-mail: cecilie-skipper92@hotmail.com

**H Frivillige**  
 Christina Bach Stensbøl  
 Hadsundvej 103, Assens, 9550 Mariager  
 Tlf. nr. 20 61 21 51  
 E-mail: mail@uscarcamp.dk  
  
 Cecilie Sommer  
 Tlf. nr. 28 78 48 48  
 E-mail: cecilie-skipper92@hotmail.com

**I El-vagt**  
 René Steiniche  
 Hobrovej 104, 9560 Hadsund  
 Tlf. nr. 24 69 81 32  
 E-mail: chrysler300@live.dk

**J Pladsanvisning**  
 Peter Fog  
 Fasanvej 24, Assens, 9550 Mariager  
 Tlf. nr. 22 82 96 26  
 E-mail: service@dan-tek.dk

Klaus Eriksen  
 Ouevej 5, 9500 Hobro  
 Tlf. 81 61 06 07



<b>ANSVAR SOMRÅDE:</b>	<b>NAVN:</b>	<b>TELEFON:</b>	<b>MAIL:</b>
<b>SIKKERHED/BEREDSKAB</b>	Dennis Bach Nielsen	Tlf. 40 19 91 73	dbn@bachtrading.com
<b>ADMINISTRATION/PR</b>	Christina Bach Stensbøl	Tlf. 20 61 21 51	mail@uscarcamp.dk
<b>FRIVILLIGE/VAGTPLAN</b>	Christina Bach Stensbøl	Tlf. 20 61 21 51	mail@uscarcamp.dk
<b>PLADSANSVARLIG</b>	Peter Fog Klaus Eriksen	Tlf. 22 82 96 26 Tlf. 81 61 06 07	service@dan-tek.dk
<b>SECURITY</b>	Lenette Bæk	Tlf. 22 80 93 40	lenette93@hotmail.com
<b>KØKKEN/FORPLEJNING</b>	Steen Hardy Andersen	Tlf. 20 15 27 67	
<b>INDGANG</b>	Annette Vestergaard	Tlf. 23 98 65 36	kiksen06@hotmail.com
<b>PRAKTISK</b>	Henrik Holmstrup	Tlf. 61 51 43 19	hholmstrup@yahoo.com
<b>KØLERTJANS</b>	Mikkel Andersen Kim Eriksen Claus Them Bruhn	Tlf. 53 64 17 78 Tlf. 53 67 75 12 Tlf. 25 37 62 50	mp3musik2003@yahoo.dk
<b>BAR</b>	Cecilie Sommer	Tlf. 28 78 48 48	cecilie-skipper92@hotmail.com
<b>TRAFIK/CRUISE/PARKERING</b>	Kim Dahl Larsen Marc Bjørkman	Tlf. 61 45 78 76 Tlf. 28 34 21 03	silverback.dk@gmail.com
<b>RENGØRING</b>	Gitte Nielsen	Tlf. 71 75 06 07	
<b>FØRSTEHJÆLP/</b>	Peter Fog	Tlf. 22 82 96 26	service@dan-tek.dk
<b>SAMARIT</b>	Cecilie Sommer	Tlf. 28 78 48 48	cecilie-skipper92@hotmail.com
<b>ELVAGT</b>	René Rosendal Steiniche	Tlf. 24 69 81 32	chrysler300@live.dk

## ARRANGEMENTS FAKTA

Us Car Camp afholdes en gang årligt (uge 30) i Fruerlundparken. Træffet har eksisteret siden 2009 og er vokset støt gennem årene og er danmarks smukkeste biltræf for amerikanerbiler i Danmark.

Us Car Camp er et træf for hele familien, da der er underholdning for store som små. Træffet handler om at samle alle - unge om gamle - om deres fælles interesse for amerikanerbiler. Us Car Camp skiller sig ud fra andre amerikaner-bil-arrangementer pga beliggenheden og de muligheder/rammer Fruerlund Parken indeholder. Det er muligt for træffets deltagere at holde et træf-i-et-træf og holde en familie-ferie. Fruerlundparkens indretning gør at der kan "cruises" rundt på pladsen, da der i forvejen er fine køreveje, hele vejen rundt i parken. Arrangementet afholdes med "respekt" for charmen af gamle amerikaner-biler - derfor er stilen henlagt til Rockabilly-toner, amerikaner-stil og inddelt i amerikanske stater.

Us Car Camp afholdes hvert år i uge 30 i Fruerlundparken, Fruerlundvej 5, Øster Hurup, 9560 Hadsund.

Us Car Camp starter søndag d. 24. juli 2022 kl. 12.00 og slutter mandag d. 1. august kl. 10.00.

Der forventes mellem 1000 - 1400 amerikaner biler med tilhørende campingvogne.

Der forventes mellem 2500 - 4500 campister samt endagsbesøgende.

### Endagsbesøgende har adgang til amerikaner træffet i følgende tidsrum:

mandag d. 23. juli kl. 09.00 - 23.00  
tirsdag d. 24. juli kl. 09.00 - 23.00  
onsdag d. 25. juli kl. 09.00 - 23.00  
torsdag d. 26. juli kl. 09.00 - 24.00  
fredag d. 27. juli kl. 09.00 - 02.00  
lørdag d. 28. juli kl. 09.00 - 02.00

### Der afholdes live musik for gæster i følgende tidsrum:

Torsdag d. 28. juli kl. 21.00 - 23.00  
Fredag d. 29. juli kl. 19.30 - 01.00  
Lørdag d. 30. juli kl. 22.00 - 01.00

Der er tivoli på pladsen hele ugen, som er åbent i tidsrummet hvor der er adgang for endagsbesøgende.

### Burn-out show afholdes:

fredag i uge 30 i tidsrummet 15.00-17.30 samt lørdag i uge 30 kl. 17.30-18.30

### Burn-out konkurrence afholdes:

lørdag i uge 30 i tidsrummet kl. 13.45-16.30  
Brænderplads vil være åben fra mandag-lørdag i uge 30 i tidsrummene kl. 11.00-12.30 samt kl. 15.30-17.00

Arrangementet tegner hvert år en lejlighedsforsikring, som dækker ansvarsskader på personer og materiel.

Der er kun adgang til træfpladsen mod forevisning af gyldig billet eller køb af billet ved ankomst i indgangen. Der sælges billetter i forsalg og under træffet.

### Følgende må ikke medbringes:

- Våben eller våbenlignende genstande
- Fyrværkeri
- ATV'er og andre risikobetonede køretøjer

Personer, som fremstår utryghedsskabende, får ikke adgang til træfpladsen.

## OM FRUERLUNDPARKEN

Fruerlundparken er et 15 ha naturområde i Øster Hurup samt et yderligere tilstødende areal på ca. 8 ha som er tillejet i hht. lokalplan.

Adgang til Fruerlundparken sker gennem to dobbelte stålporte, som leder publikum ind på parkeringspladsen/forpladsen, hvor der anvises parkering for endagsbesøgende, og træfdeltagere ledes hen til indgangen til træfpladsen, hvor der forevises armbånd/købes billet til træffet. Der er to kørebåner, en til udgående og en til indgående trafik.

### Formand for Fruerlundparken:

Poul Madsen, Ved Fruerlund 8, Øster Hurup, 9560 Hadsund, tlf. nr. 40 29 57 10

## GYLDIGE ARMBÅND

- Armbånd giver adgang til træfpladsen - undtagen til de særlige områder for medhjælpere og musikere og er gældende på den/de pågældende dag(e) som armbåndet er gyldigt til.
- Medhjælperarmbånd giver adgang til hele pladsen.
- Armbånd skal forevises vort personale hvis anmodes.

## US CAR CAMPS POLITIKKER

Us Car Camp arbejder målrettet på at skabe et amerikaner træf, hvor publikum, gæster, kunstnere, samt vores frivillige har de optimale muligheder for et trygt og sikkert Amerikaner træf.

Us Car Camp udarbejder løbende risikovurderinger af udvalgte aktiviteter. På baggrund af risikovurderingerne implementeres en række forebyggende sikkerhedsforanstaltninger.

Us Car Camp etablerer derudover det nødvendige beredskab til at visitere og behandle de personer, som alligevel måtte få behov for hjælp.

I tilfælde af uheld tilstræber Us Car Camp, at alle involverede har adgang til et højt serviceniveau og professionel hjælp, når det gælder håndtering af sygdom og tilskadekomst.

Det er Us Car Camps erklærede mål at have et optimalt og fortløbende samarbejde med myndighederne, således at beredskabets omfang og opbygning løbende er afstemt med myndighedernes krav og gæsternes forventninger. Myndighedernes godkendelse af vores sikkerhedsplan er en forudsætning for afviklingen af amerikaner træffet.

## PUBLIKUMSPROFIL

Arrangementet er et familiearrangement, som tiltrækker børn, unge og voksne i alle aldersgrupper.

Der vil altid være grupperinger, som har brug for lidt højere til loftet, hvad vi sagtens kan imødekomme, så længe det ikke går ud over vores øvrige gæsters oplevelse.

## SIKKERHEDSANSVARLIG

Den sikkerhedsansvarlige er øverste ansvarlig for alle aspekter af det sikkerheds/beredskabsmæssige set-up under afviklingen af arrangementet.

### Normalt beredskabsniveau

Ansvarlig for alle sikkerheds/beredskabsmæssige forhold i forbindelse med planlægningen af arrangementet.

- Opbygning og indretning af træfområdet
- Indslusning af publikum, afviklingen af arrangementet og udslusning af publikum
- Trafik- og logistik
- Nedtagning af træfområdet.
- Ansvarlig for kontakten til myndighederne i alle sikkerheds- og beredskabsmæssige spørgsmål under afvikling.

### Udvidet beredskabsniveau - storulykke:

I tilfælde af storulykke leder den sikkerhedsansvarlige den samlede beredskabsmæssige indsats fra Kommandocentralen, indtil myndighederne overtager skadestedsledelsen.

- Den sikkerhedsansvarlige indgår i arrangørens krisestab.
- Den sikkerhedsansvarlige har ret til at lukke hele eller dele af arrangementet og forbyde publikum adgang til træfområdet, såfremt der vurderes at der ikke kan leves op til de af myndighederne fastsatte sikkerhedsrelaterede krav.
- Den sikkerhedsansvarlige har endvidere ret til at lukke hele og/eller dele af arrangementet samt evakuere publikum fra træfområdet, såfremt en åbenlys risiko eller direkte farlig begivenhed indtræder eller truer med at indtræde.

## SECURITY PERSONALE

Us Car Camp har en publikumsprofil som familie-træf og har under afviklingen 3 autoriserede/professionelle security-personale, som varetager førsteindsatsen.

Der medvirker vagter (safety og security personale) under afholdelse af Us Car Camp. Vagterne skal tilsikre, at gæsterne får en god og positiv totaloplevelse. Der er tale om et erfarent team af medarbejdere med særligt fokus på servicering af gæsterne.

Vagterne har erfaring, er vel- og anerkendte blandt vores gæster og har deltaget flere gange i Us Car Camp.

På hver vagt er der mindst én person som har bestået kursus som dørmand.

Desuden medvirker et fast team som er på pladsen 24 timer i døgnet, der alene har til formål at sørge for omsorg og sikkerhed for træffets deltagere.

Vagterne indgår i døgnvagt/rondering i forbindelse med brandvagt/åben ild. Ved observation kontaktes beredskabskontoret.

## MUSIK/BANDS

Musikgenren er valgt efter tema; 60'ere, Rockabilly toner, Rock osv. De hyrede bands logeres i egne aflukkede musikervogne, hvor det kun er personale der har adgang. Denne vogn er placeret i umiddelbar nærhed af telt hvor scenen forefindes. Musikere/kunstnere hyres gennem professionel manager.

## OMSORGS- OG SIKKERHEDSPOLITIK

Us Car Camp arbejder målrettet på at skabe rammerne, hvor publikum, gæster, kunstnere/artister, deres crew samt egne frivillige, har de optimale muligheder for et trykt og sikkert træf. Us Car Camp udarbejder løbende risikovurderinger af udvalgte aktiviteter. På baggrund af risikovurderingerne implementeres en række forebyggende sikkerhedsforanstaltninger.

Der etableres det nødvendige beredskab til at visitere og behandle de personer, som alligevel måtte få behov for hjælp - til trods for de mange sikkerhedsforanstaltninger. I tilfælde af uheld tilstræbes der, at alle involverede har adgang til et højt serviceniveau og professionel hjælp, når det gælder håndtering af sygdom og tilskadekomst.

Us Car Camps ambition er at have et optimalt og fort-løbende samarbejde med myndighederne, således at beredskabets omfang og opbygning løbende er afstemt med myndighedernes krav og gæsternes forventninger.

Myndighedernes godkendelse af sikkerhedsplanen er en forudsætning for afviklingen af træffet.

## FØRSTEHJÆLPSBEREDSSKAB

Træfpladsens interne førstehjælpsberedskab er alene, at betragte som en velkvalificeret førsteindsats.

Når ambulancepersonale ankommer og er klar til indsats, overdrager førstehjælpsberedskabet ansvaret for de patienter, der måtte have et behandlings eller transportbehov, til ambulancepersonalet.

Førstehjælpsberedskabet består af en førstehjælpsansvarlig som har samarit kvalifikationer;

- Håndtering af tilskadekomne
- Behandling af generelle skader
- Udførelse af livreddende behandlinger
- Effektiv kommunikation

Herudover er fast stab af personale instrueret i at assistere hinanden i at synliggøre vejen frem til den tilskadekomne.

F.eks. efter mørkets frembrud, at danne en "kæde", hvor hver person lyser/vifter med lyskilde, så ambulancen kan følge lyskilderne hen til stedet hvor patienten forefinder sig på pladsen samt udvalgt personale er informeret om placering af hjertestarter/afhentning af denne, hvis behov skulle opstå, inden ambulancefolket ankommer.

Akut-beredskabet i Øster Hurup er også tilkøbet, så uddannet førstehjælpsberedskab kan tilkaldes til behandling indtil ambulance ankommer.

## BRANDBEREDSKAB

Under træffet består førsteindsats og patruljering af flere hold vagter samt security, som runderer pladsen opdelt i hold, så hele træfpladsen kontrolleres løbende.

Der skiltes med anvisning af grill- og åben ild arealer.

Hvis der konstateres brand, aktiveres det kommunale redningsberedskab via Alarm 1-1-2. Ved brandvæsenets ankomst modtages brandkøretøjerne af den sikkerhedsansvarlige på det aftalte kontaktpunkt og dirigeres derfra til skadestedet. Herefter overdrages det videre ansvar for brandens håndtering til det kommunale redningsberedskab.



## CAMPINGBEREDSSKAB

I forbindelse med Us Car Camp, er det meste af træfpladsen indrettet til campingområde.

Da camping er en del af træffets koncept forventes at der ca. 4500 overnattende/bosiddende gæster.

Ved indflytning på pladsen anviser vores personale til vores placerings-politik, hvor reglementet fra beredsskaben kræves overholdt. Hvis anden placering forekommer, har vi anvist vore gæster om, at vi forbeholder os ret til at kræve forholdende ændret.

Placeringsanvisning er skiltet rundt på pladsen, udleveret til hver enkelte amerikaner-bil ved ankomst samt lagt ud på vores hjemmeside, så alle er informeret på forhånd.

Den pladsansvarlige, elektrikere, security samt det praktiske personale, på de tidsangivende vagter, udgør campingberedskabet.

Det er campingberedskabets formål at tilsikre, at campingvogne, campletter, telte og biler placeres indbyrdes, i henhold til de regler, som er udstukket af de lokale brandmyndigheder. Ligeledes tilser de, at der ikke bruges uautoriseret el artikler på camping området.

Campingberedskabet efterser, at der ikke bliver fjernet info tavler og oplysningstavler med brandmateriel, førstehjælp, strømtavler og bad/toiletforhold, samt teltplan i det store telt. Campingberedskabet efterser ydermere brandmateriel, placeringen samt tjekker opsætning af borde, stole og nødbe-lysnings.

## TRAFIK FORHOLD

Der er udarbejdet en oversigtplan over træffet område. Her vises angivne cruise-ruter, som bilerne henvises til at følge gennem parken.

Der er ingen indikation af, at træffet skulle give ekstra ordinære trafikale problemer i forbindelse med afholdelse af Us Car Camp - dog en mindre flaskehals på Kystvejen søndag d. 24/7 om formiddagen.

Der benyttes synligt personale til parkeringsanvisning og trafikstyring i forbindelse med cruise ture og generel parkering.

Der er etableret speciel indgang (brandport) til myndighedernes køretøjer, ud mod kystvejen, som altid holdes fri til passage for myndighederne. **Se kort på side 21**

Desuden er der ved indgangsporten til parken, passage for myndighederne.

## KOMMUNIKATION

Kommunikationen med gæsterne foregår med info tavler ved indgangen samt vores FB gruppe/forum.

I tilfælde af øjeblikkeligt behov for kommunikation med gæsterne, benyttes megafonerne fra golfvognene samt via vores facebookside.

Ved hvert udskænkingssted forefindes synlig info vedr. kontaktpersoner og akuthjælp - både til gæster samt personale.

Under hele træffet bærer alle ansvarlige walkie talkie, så man til enhver tid kan komme i kontakt med den/de personer der er behov for. Herudover er der ophængt en telefonliste i Parkhuset med kontaktinformationer på alle ansvarlige.

### Interne kommunikationslinier:

Security bruger kanal 3 internt.

Hvert udskænkingssted, indgang, serviceorganer og beredskabskontor bruger kanal 1.

Nødopkald: gives på kanal 1, samt på telefon til 40 19 91 73, 20 61 21 51 og 22 82 96 26.

## RISIKOFAKTORERNE ER ANGIVET I RISIKOSKEMAER

Nedenstående parametre anvendes til kvantificering af risikoernes sandsynlighed og konsekvens

Sandsynlighed for risikoens indtræden:		
Betegnelse	%	Værdi
Højest usandsynligt	<10%	1
Usandsynligt	11-25%	2
Måske	25-74%	3
Sandsynligt	75-89%	4
Højest sandsynligt	>90%	5

Konsekvens for risikoens indtræden:		
Betegnelse	Værdi	Risikofaktor
Ingen behandling nødvendig	1	
Førstehjælp nødvendig	2	
Sygehus/skadestue-behandling	3	
Livreddende førstehjælp	4	
Dødsfald	5	

Sandsynlighed ganges med konsekvensen som herved giver Risikofaktoren.

Er risikofaktoren under 5 vurderes den som grøn og hermed lav.

Er risikofaktoren mellem 5 og 9 vurderes den som orange og hermed middel.

Er risikofaktoren højere end 9 vurderes den som rød og hermed kritisk

		Ingen behandling nødvendig	Førstehjælp nødvendig	Sygehus/skadestue-behandling nødvendig	Livreddende førstehjælp/alvorlig	Dødsfald
1	Højest usandsynligt					Risiko 5: BRAND
2	Usandsynligt		Risiko 8: AFFALD Risiko 9: VAND & KLOAK	Risiko 2: SLAGSMÅL Risiko 1: TELT Risiko 13: BAD & TOILET	Risiko 10: TRAFIK Risiko 14: CAMPING	Risiko 6: SØER
3	Måske		Risiko 12: VEJRFORHOLD	Risiko 7: AKUT SYGDOM/TILSKADEKOMST		
4	Sandsynligt					
5	Højest sandsynligt					

US CAR CAMP VURDERER ARRANGEMENTET SOM LAVRISIKO.

## RISIKO 1: TELT/CAMPINGOMRÅDE

Ved opsætning af telte - både til opholdssted med mange mennesker samt funktioner til salgssteder mv., vil der altid være en risiko for teltes modsstandsdygtighed overfor vejr og vind samt panik blandt gæster.

Herudover en risiko for uheld - evt. forbundet med fejl i strømkabler/tilkobling m.v.

### Sandsynlighed for risikoens indtræden:

Betegnelse	%	Værdi
Højest usandsynligt	<10%	
Usandsynligt	11-25%	2
Måske	25-74%	
Sandsynligt	75-89%	
Højest sandsynligt	>90%	

### Konsekvens for risikoens indtræden:

Betegnelse	Værdi	Risikofaktor
Ingen behandling nødvendig		6
Førstehjælp nødvendig		
Sygehus/skadestuebehandling	3	
Livreddende førstehjælp		
Dødsfald		

## FOREBYGGENDE FORANSTALTNINGER

- Telte er fastgjort med godkendte plækker
- Telte fastsikres med snore ved tvivl om holdbarhed
- Telte er certificerede og opsat i samarbejde med Brink A/S
- Ølteltets ene langside er normalt afmonteret under teltets åbningstid. Dette letgør ind-/udgang ved panik. Herudover er der opsat panik belysning samt exit-skilte. Ildslukkere forefindes ved bar og scene.

### Sandsynlighed for risikoens indtræden:

Betegnelse	%	Værdi
Højest usandsynligt	<10%	1
Usandsynligt	11-25%	
Måske	25-74%	
Sandsynligt	75-89%	
Højest sandsynligt	>90%	

### Konsekvens for risikoens indtræden:

Betegnelse	Værdi	Risikofaktor
Ingen behandling nødvendig		3
Førstehjælp nødvendig		
Sygehus/skadestuebehandling	3	
Livreddende førstehjælp		
Dødsfald		

## RISIKO 2: SLAGSMÅL

Da det er et familiearrangement, betages træffet som lav risiko. Dog vil der altid være grupperinger, som har brug for lidt højere til loftet, hvad vi sagtens kan imødekomme, så længe det ikke går ud over vores øvrige gæsters oplevelse. Udgangspunkt er, at vores gæster skal have rum til at opleve og fred til at nyde træffet. Vores frivillige medarbejdere vil at alle gæster får en god og hjertelig behandling, og vores gæster skal opleve os som serviceminded og professionelle.

### Sandsynlighed for risikoens indtræden:

Betegnelse	%	Værdi
Højest usandsynligt	<10%	
Usandsynligt	11-25%	
Måske	25-74%	3
Sandsynligt	75-89%	
Højest sandsynligt	>90%	

### Konsekvens for risikoens indtræden:

Betegnelse	Værdi	Risikofaktor
Ingen behandling nødvendig		9
Førstehjælp nødvendig		
Sygehus/skadestuebehandling	3	
Livreddende førstehjælp		
Dødsfald		

## FOREBYGGENDE FORANSTALTNINGER

- Der forefindes professionel security personale der patruljerer på hele pladsen døgnet rundt.
- Personale instrueres i at udvise konflikt-nedtrappende adfærd. Personalet er også instrueret i at udvise en konsekvent optræden over for gentagne overtrædelser af vores påbud. **Se vore ordensregler på side 23**
- Der er nul-tolerance overfor euforiserende stoffer samt utrygheds-skabende personer, hvilke bortvises.
- Personalet har arrangørens fulde opbakning til at bortvise en gæst, som ikke vil indordne sig under ordensreglementet. Bortvisning betyder, at gæsten eskorteres til udgangen, armbåndet klippes, og ikke får adgang til træfarealet igen. Tilspidses situationen, tilkaldes politiet.

### Sandsynlighed for risikoens indtræden:

Betegnelse	%	Værdi
Højest usandsynligt	<10%	
Usandsynligt	11-25%	2
Måske	25-74%	
Sandsynligt	75-89%	
Højest sandsynligt	>90%	

### Konsekvens for risikoens indtræden:

Betegnelse	Værdi	Risikofaktor
Ingen behandling nødvendig		6
Førstehjælp nødvendig		
Sygehus/skadestuebehandling	3	
Livreddende førstehjælp		
Dødsfald		

### RISIKO 3: TYVERI

Betaling i indgang samt serveringssteder kan foregå på flere måder; kortbetaling, mobilepay samt kontant.  
Vore campister ligger i vogne med egne værdier.

#### Sandsynlighed for risikoens indtræden:

Betegnelse	%	Værdi
Højest usandsynligt	<10%	
Usandsynligt	11-25%	
Måske	25-74%	3
Sandsynligt	75-89%	
Højest sandsynligt	>90%	

#### Konsekvens for risikoens indtræden:

Betegnelse	Værdi	Risikofaktor
Ingen behandling nødvendig	1	3
Førstehjælp nødvendig		
Sygehus/skadestuebehandling		
Livreddende førstehjælp		
Dødsfald		

### FOREBYGGENDE FORANSTALTNINGER

- Pengekasser står ikke tilgængeligt for publikum/gæster og tømmes regelmæssigt i åbningstiderne.
- Indgang og salgssteder er altid bemandede i åbningstiden.
- Der patruljerer vagter døgnet rundt som kan tilkaldes ved behov.
- Kontanter forefindes i så lille et omfang på pladsen. Disse håndteres ved levering i bankboks.

#### Sandsynlighed for risikoens indtræden:

Betegnelse	%	Værdi
Højest usandsynligt	<10%	
Usandsynligt	11-25%	2
Måske	25-74%	
Sandsynligt	75-89%	
Højest sandsynligt	>90%	

#### Konsekvens for risikoens indtræden:

Betegnelse	Værdi	Risikofaktor
Ingen behandling nødvendig	1	2
Førstehjælp nødvendig		
Sygehus/skadestuebehandling		
Livreddende førstehjælp		
Dødsfald		

### RISIKO 4: STRØMSVIGT

Der anlægges strømkabler, tavler m.v. i hele parken dagene inden træffets start. Da strøm er et "must-have" i dagens Danmark, vil træffet ikke kunne afholdes uden at servicere gæster med strøm til deres vogne.  
Herudover er der selvfølgelig behov for strøm til scene, telt, lyd, lys, barer m.v.

#### Sandsynlighed for risikoens indtræden:

Betegnelse	%	Værdi
Højest usandsynligt	<10%	
Usandsynligt	11-25%	
Måske	25-74%	
Sandsynligt	75-89%	4
Højest sandsynligt	>90%	

#### Konsekvens for risikoens indtræden:

Betegnelse	Værdi	Risikofaktor
Ingen behandling nødvendig	1	4
Førstehjælp nødvendig		
Sygehus/skadestuebehandling		
Livreddende førstehjælp		
Dødsfald		

### FOREBYGGENDE FORANSTALTNINGER

- Alle elinstallationer kontrolleres inden træffets start
- Alle elinstallationer kontrolleres løbende under hele træffet af fast el-vagt team
- El forbruget er opdelt i flere/separate grupper
- Diesel generatorer er opsat på pladsen, for at fordele strømbelastning samt håndtere spidsbelastninger
- Gæster informeres om krav vedr godkendte strømstik og er varslet om øjeblikkelig konfiskering, hvis uegnede stik benyttes
- Lager af egnede stik forefindes for at afhjælpe brug af uegnede stik med det samme
- El-vagter er på pladsen døgnet rundt
- El-vagter har walkie talkie samt egen mobiltelefon, som benyttes ved tilkald

#### Sandsynlighed for risikoens indtræden:

Betegnelse	%	Værdi
Højest usandsynligt	<10%	
Usandsynligt	11-25%	
Måske	25-74%	3
Sandsynligt	75-89%	
Højest sandsynligt	>90%	

#### Konsekvens for risikoens indtræden:

Betegnelse	Værdi	Risikofaktor
Ingen behandling nødvendig	1	3
Førstehjælp nødvendig		
Sygehus/skadestuebehandling		
Livreddende førstehjælp		
Dødsfald		

## RISIKO 5: BRAND

Us Car Camp afholdes i sommerperioden. Da der er sandsynlighed for en tør periode, er det derfor vigtigt af være opmærksom på brand/åben ild på træfpladsen.

### Sandsynlighed for risikoens indtræden:

Betegnelse	%	Værdi
Højest usandsynligt	<10%	
Usandsynligt	11-25%	2
Måske	25-74%	
Sandsynligt	75-89%	
Højest sandsynligt	>90%	

### Konsekvens for risikoens indtræden:

Betegnelse	Værdi	Risikofaktor
Ingen behandling nødvendig		10
Førstehjælp nødvendig		
Sygehus/skadestuebehandling		
Livreddende førstehjælp		
Dødsfald	5	

## FOREBYGGENDE FORANSTALTNINGER

- Der er opsat brandslukningsmateriel på hele træfpladsen samt i telte og barer
- Der er brandvagter på pladsen
- Der er defineret brand-/flugtveje ved fysisk skiltning samt på pladsoversigter, som udleveres til vore gæster, samt ophængt på pladsen, så en-dags-publikum også informeres
- De enkelte campingområder er adskilt med 5 meter brandvej
- Pladsen kontrolleres/godkendes hvert år af beredsskabet
- Vore gæster advares om brug af åben ild og henvises til indrettede grill-områder på pladsen

### Sandsynlighed for risikoens indtræden:

Betegnelse	%	Værdi
Højest usandsynligt	<10%	1
Usandsynligt	11-25%	
Måske	25-74%	
Sandsynligt	75-89%	
Højest sandsynligt	>90%	

### Konsekvens for risikoens indtræden:

Betegnelse	Værdi	Risikofaktor
Ingen behandling nødvendig		5
Førstehjælp nødvendig		
Sygehus/skadestuebehandling		
Livreddende førstehjælp		
Dødsfald	5	

## RISIKO 6: SØER

Da der forefindes en sø i Fruerlund Parken (Everglades), tilbydes kano-sejllads til familierne.

### Sandsynlighed for risikoens indtræden:

Betegnelse	%	Værdi
Højest usandsynligt	<10%	
Usandsynligt	11-25%	
Måske	25-74%	3
Sandsynligt	75-89%	
Højest sandsynligt	>90%	

### Konsekvens for risikoens indtræden:

Betegnelse	Værdi	Risikofaktor
Ingen behandling nødvendig		15
Førstehjælp nødvendig		
Sygehus/skadestuebehandling		
Livreddende førstehjælp		
Dødsfald	5	

## FOREBYGGENDE FORANSTALTNINGER

- Kano-sejllads er kun tilladt med redningsveste
- Der advares/informeres med skiltning:  
Ingen børn færdes ved søen uden opsyn  
Badning i søen forbudt  
Kørsel i søen forbudt - kan medføre bortvisning fra pladsen
- Vagter patruljerer rundt om søen
- Nødbehandlere forefindes på pladsen

### Sandsynlighed for risikoens indtræden:

Betegnelse	%	Værdi
Højest usandsynligt	<10%	
Usandsynligt	11-25%	2
Måske	25-74%	
Sandsynligt	75-89%	
Højest sandsynligt	>90%	

### Konsekvens for risikoens indtræden:

Betegnelse	Værdi	Risikofaktor
Ingen behandling nødvendig		10
Førstehjælp nødvendig		
Sygehus/skadestuebehandling		
Livreddende førstehjælp		
Dødsfald	5	

## RISIKO 7: AKUT SYGDOM/TILSKADEKOMST

Der er altid en risiko for tilskadekomst. Der kan opstå akut sygdom som blodpropper, hedeslag, dehydrering eller lignende. Der er også risiko for faldulykker, påkørsel m.v. Herudover risiko for skader ved leg/ophold på hoppepude samt generel leg på pladsen, da det er en naturpark med træer, volde og buske.

### Sandsynlighed for risikoens indtræden:

Betegnelse	%	Værdi
Højest usandsynligt	<10%	
Usandsynligt	11-25%	
Måske	25-74%	3
Sandsynligt	75-89%	
Højest sandsynligt	>90%	

### Konsekvens for risikoens indtræden:

Betegnelse	Værdi	Risikofaktor
Ingen behandling nødvendig		12
Førstehjælp nødvendig		
Sygehus/skadestuebehandling		
Livreddende førstehjælp	4	
Dødsfald		

## FOREBYGGENDE FORANSTALTNINGER

- Nødbehandlere forefindes på pladsen
- Skiltning informere/advarer om al færdsel på pladsen er på eget ansvar
- ATV'er og andre hurtigt køretøjer accepteres ikke blandt vore gæster. Kun vores personale har tilladelse til at benytte disse.
- Personale er instrueret i kontaktnfo på nødbehandlere på pladsen, samt det er synliggjort i indgang og udskækningssteder.
- Vagter patruljerer pladsen døgnet rundt
- Fornuftig kørsel på pladsen påkræves (max 10 km/t)
- Der er opsyn fra vort personale samt skiltning vedr leg/ophold på hoppepude er på eget ansvar

### Sandsynlighed for risikoens indtræden:

Betegnelse	%	Værdi
Højest usandsynligt	<10%	
Usandsynligt	11-25%	2
Måske	25-74%	
Sandsynligt	75-89%	
Højest sandsynligt	>90%	

### Konsekvens for risikoens indtræden:

Betegnelse	Værdi	Risikofaktor
Ingen behandling nødvendig		8
Førstehjælp nødvendig		
Sygehus/skadestuebehandling		
Livreddende førstehjælp	4	
Dødsfald		

## RISIKO 8: AFFALD

Der forventes mellem 10 - 15 tons affald indsamles gennem hele ugen. Der kan være lugtgener samt bier/hvæpse ved affaldet. Knuste glas, metalsplinter mv. kan forefindes i affaldet.

### Sandsynlighed for risikoens indtræden:

Betegnelse	%	Værdi
Højest usandsynligt	<10%	
Usandsynligt	11-25%	
Måske	25-74%	3
Sandsynligt	75-89%	
Højest sandsynligt	>90%	

### Konsekvens for risikoens indtræden:

Betegnelse	Værdi	Risikofaktor
Ingen behandling nødvendig		9
Førstehjælp nødvendig		
Sygehus/skadestuebehandling	3	
Livreddende førstehjælp		
Dødsfald		

## FOREBYGGENDE FORANSTALTNINGER

- Pladsfolk (praktiske team) indsamler løbende gentagende gange affald hele ugen
- Pladsfolk har køretøj m. trailer til rådighed, for at gøre håndtering af affald så effektiv som mulig
- Der er opsat flere affaldscontainere rundt i parken, som gør det nemt for vore gæster at adskille sig med affald
- Store containere opsættes på tilstødende mark for at sørge for nem håndtering/bortskaffelse af affald - både for vore gæster - og også for personalet.
- De store opsamlingscontainere holdes aflukket.
- "Bent Velling" kommer to gange dagligt og tømmer containere for affald og kører direkte til deponi.

### Sandsynlighed for risikoens indtræden:

Betegnelse	%	Værdi
Højest usandsynligt	<10%	
Usandsynligt	11-25%	2
Måske	25-74%	
Sandsynligt	75-89%	
Højest sandsynligt	>90%	

### Konsekvens for risikoens indtræden:

Betegnelse	Værdi	Risikofaktor
Ingen behandling nødvendig		4
Førstehjælp nødvendig	2	
Sygehus/skadestuebehandling		
Livreddende førstehjælp		
Dødsfald		

## RISIKO 9: VAND & KLOAK

Ved vand og kloak faciliteter er der mange ledninger og rør, som vore gæster har svært ved at se om natten.

### Sandsynlighed for risikoens indtræden:

Betegnelse	%	Værdi
Højest usandsynligt	<10%	
Usandsynligt	11-25%	
Måske	25-74%	3
Sandsynligt	75-89%	
Højest sandsynligt	>90%	

### Konsekvens for risikoens indtræden:

Betegnelse	Værdi	Risikofaktor
Ingen behandling nødvendig		4
Førstehjælp nødvendig	2	
Sygehus/skadestuebehandling		
Livreddende førstehjælp		
Dødsfald		

## FOREBYGGENDE FORANSTALTNINGER

- Der afskærmes ved rør og ledninger
- Rør og ledninger nedgraves hvis muligt
- Lyskilder opstilles hvis påkrævet
- Skiltning advarer vore gæster om skaderisiko

### Sandsynlighed for risikoens indtræden:

Betegnelse	%	Værdi
Højest usandsynligt	<10%	
Usandsynligt	11-25%	2
Måske	25-74%	
Sandsynligt	75-89%	
Højest sandsynligt	>90%	

### Konsekvens for risikoens indtræden:

Betegnelse	Værdi	Risikofaktor
Ingen behandling nødvendig		4
Førstehjælp nødvendig	2	
Sygehus/skadestuebehandling		
Livreddende førstehjælp		
Dødsfald		

## RISIKO 10: GÅENDE/KØRENDE TRAFIK

Men ca. 1200 køretøjer på pladsen samt mange tilskuere (publikum) er der fare for påkørsel.

### Sandsynlighed for risikoens indtræden:

Betegnelse	%	Værdi
Højest usandsynligt	<10%	
Usandsynligt	11-25%	
Måske	25-74%	3
Sandsynligt	75-89%	
Højest sandsynligt	>90%	

### Konsekvens for risikoens indtræden:

Betegnelse	Værdi	Risikofaktor
Ingen behandling nødvendig		15
Førstehjælp nødvendig		
Sygehus/skadestuebehandling		
Livreddende førstehjælp		
Dødsfald	5	

## FOREBYGGENDE FORANSTALTNINGER

- Vagtpersonale patruljerer på pladsen døgnet rundt
- Trafikpersonale guider parkeringsområde for at sikre ordentlig parkering af biler
- Der er fartbegrænsning på pladsen; max 10 km/t
- Kun tilladt for eget personale at benytte ATV'er, golfvogne osv.
- Gæster frabedes at medbringe ATV'er og lignende til træffet
- Ved uhensigtsmæssig kørsel på træfpladsen, har vagt-personalet autoritet til at stoppe dette - og eventuelt udvise gæst fra træffet, hvis nødvendigt.

### Sandsynlighed for risikoens indtræden:

Betegnelse	%	Værdi
Højest usandsynligt	<10%	
Usandsynligt	11-25%	2
Måske	25-74%	
Sandsynligt	75-89%	
Højest sandsynligt	>90%	

### Konsekvens for risikoens indtræden:

Betegnelse	Værdi	Risikofaktor
Ingen behandling nødvendig		8
Førstehjælp nødvendig		
Sygehus/skadestuebehandling		
Livreddende førstehjælp	4	
Dødsfald		

## RISIKO 11: BURN-OUT/BRÆNDERPLADS

Ved et bil-træf med respekt for sig selv, er der selvfølgelig behov for dækafbrænding.

Da dette er et kæmpe tilløbsstykke som glæder både vore gæster samt publikum, er det en vigtig del af træffet.

Der er altid risiko for meget tæt røg samt dækrester.

### Sandsynlighed for risikoens indtræden:

Betegnelse	%	Værdi
Højest usandsynligt	<10%	
Usandsynligt	11-25%	
Måske	25-74%	
Sandsynligt	75-89%	4
Højest sandsynligt	>90%	

### Konsekvens for risikoens indtræden:

Betegnelse	Værdi	Risikofaktor
Ingen behandling nødvendig		16
Førstehjælp nødvendig		
Sygehus/skadestuebehandling		
Livreddende førstehjælp	4	
Dødsfald		

## FOREBYGGENDE FORANSTALTNINGER

Se detaljeret kort og bekrivelse på side 29

- Burn-out pladsen indrettes på i forvejen asfalteret plads i Fruerlund Parken
- Festivalhegn opsat omkring pladsen samt beton piller Festivalhegn afdækkes helt på 2 af siderne - herudover er der store træer som også skaber en naturlig barriere.
- Der advares mod at stå for tæt på via skiltning
- "Speaker", som taler i mikrofon/højtaleranlæg, advarer gentagne gange om at holde afstand
- Fast team, som er professionelle inden for burn-out branchen, sørger for at holde pladsen i den påkrævede stand; dvs dækrester mv. fjernes/fejles af banen løbende.
- Under burn-out er der hele tiden synligt personale (gule veste) som åbner/lukker hegn. Herudover synligt personale som sørger for at gæster/publikum holder afstand

### Sandsynlighed for risikoens indtræden:

Betegnelse	%	Værdi
Højest usandsynligt	<10%	
Usandsynligt	11-25%	
Måske	25-74%	3
Sandsynligt	75-89%	
Højest sandsynligt	>90%	

### Konsekvens for risikoens indtræden:

Betegnelse	Værdi	Risikofaktor
Ingen behandling nødvendig		9
Førstehjælp nødvendig		
Sygehus/skadestuebehandling	3	
Livreddende førstehjælp		
Dødsfald		

## RISIKO 12: VEJR FORHOLD

Med den danske sommers utilregnelighed er der risiko for pludselige vejrændringer.

På trods af størst chance for "godt vejr", er der altid en risiko for omskifteligt vejr til meget regn, vind eller tordenbyger.

Alle vejrtypen kræver forbehold.

### Sandsynlighed for risikoens indtræden:

Betegnelse	%	Værdi
Højest usandsynligt	<10%	
Usandsynligt	11-25%	
Måske	25-74%	3
Sandsynligt	75-89%	
Højest sandsynligt	>90%	

### Konsekvens for risikoens indtræden:

Betegnelse	Værdi	Risikofaktor
Ingen behandling nødvendig		12
Førstehjælp nødvendig		
Sygehus/skadestuebehandling		
Livreddende førstehjælp	4	
Dødsfald		

## FOREBYGGENDE FORANSTALTNINGER

- DMI følges hver dag
- Sikkerhedsansvarlig og pladsansvarlig holder løbende dialog om vejrforhold, og udstikker retningslinjer for løsninger til det praktiske team hvis nødvendigt
- Ved meget kraftig vind, sikres eller fjernes pavillioner, fortelte og telte.
- Ved meget kraftigt regnfald over længere tid, kan det blive nødvendigt at køre flis ud på græsveje og arealer
- Ved meget tørt vejr, vandes køreveje for at mindske støvgener
- Ved meget varmt vejr, opfordres alle - både gæster og personale at sørge for at indtage vand for at undgå dehydrering

### Sandsynlighed for risikoens indtræden:

Betegnelse	%	Værdi
Højest usandsynligt	<10%	
Usandsynligt	11-25%	2
Måske	25-74%	
Sandsynligt	75-89%	
Højest sandsynligt	>90%	

### Konsekvens for risikoens indtræden:

Betegnelse	Værdi	Risikofaktor
Ingen behandling nødvendig		8
Førstehjælp nødvendig		
Sygehus/skadestuebehandling		
Livreddende førstehjælp	4	
Dødsfald		



## RISIKO 13: BAD & TOILET

Ved bad- og toilet faciliteter er der mange ledninger og rør, som vore gæster har svært ved at se om natten. Herudover risiko for faldskader ved vådt/glat gulv m.v.

### Sandsynlighed for risikoens indtræden:

Betegnelse	%	Værdi
Højest usandsynligt	<10%	
Usandsynligt	11-25%	
Måske	25-74%	3
Sandsynligt	75-89%	
Højest sandsynligt	>90%	

### Konsekvens for risikoens indtræden:

Betegnelse	Værdi	Risikofaktor
Ingen behandling nødvendig		4
Førstehjælp nødvendig	2	
Sygehus/skadestuebehandling		
Livreddende førstehjælp		
Dødsfald		

## FOREBYGGENDE FORANSTALTNINGER

- Der afskærmes ved rør og ledninger
- Rør og ledninger nedgraves hvis muligt
- Lyskilder opstilles ved bad- og toiletvogne
- Rengøring foretages dagligt med få timers mellemrum
- Skiltning advarer vore gæster om risiko for våde gulve
- Skridmætter ligges i udsatte bade
- Handicap bad/toilet forefindes på pladsen
- Gulvsvaber forefindes i badvogne, så gulve kan skrubes efter brug

### Sandsynlighed for risikoens indtræden:

Betegnelse	%	Værdi
Højest usandsynligt	<10%	
Usandsynligt	11-25%	2
Måske	25-74%	
Sandsynligt	75-89%	
Højest sandsynligt	>90%	

### Konsekvens for risikoens indtræden:

Betegnelse	Værdi	Risikofaktor
Ingen behandling nødvendig		4
Førstehjælp nødvendig	2	
Sygehus/skadestuebehandling		
Livreddende førstehjælp		
Dødsfald		

## RISIKO 14: CAMPING

Der er en risiko forbundet med camping i større områder samt ved tilslutning af strøm. Da mange bosætter sig "tæt" i campingområdet, vil der altid være en risiko forbundet med dette.

### Sandsynlighed for risikoens indtræden:

Betegnelse	%	Værdi
Højest usandsynligt	<10%	
Usandsynligt	11-25%	
Måske	25-74%	3
Sandsynligt	75-89%	
Højest sandsynligt	>90%	

### Konsekvens for risikoens indtræden:

Betegnelse	Værdi	Risikofaktor
Ingen behandling nødvendig		12
Førstehjælp nødvendig		
Sygehus/skadestuebehandling		
Livreddende førstehjælp	4	
Dødsfald		

## FOREBYGGENDE FORANSTALTNINGER

- Beredskabets foreskrifter bliver fulgt meget slavisk
- Ved indflytning på pladsen anviser vores personale til vores placerings-politik - hvis anden placering forekommer, har vi anvist vore gæster om, at vi forbeholder os ret til at kræve forholdende ændret.
- Placeringsanvisning er skiltet rundt på pladsen samt udleveret til hver enkelte amerikaner-bil ved ankomst samt lagt ud på vores hjemmeside, så alle er informeret på forhånd.
- Der kræves at tilledninger og stikdåser skal overholde gældende standarder for udendørs brug.

### Sandsynlighed for risikoens indtræden:

Betegnelse	%	Værdi
Højest usandsynligt	<10%	
Usandsynligt	11-25%	2
Måske	25-74%	
Sandsynligt	75-89%	
Højest sandsynligt	>90%	

### Konsekvens for risikoens indtræden:

Betegnelse	Værdi	Risikofaktor
Ingen behandling nødvendig		4
Førstehjælp nødvendig	2	
Sygehus/skadestuebehandling		
Livreddende førstehjælp		
Dødsfald		

Beredskabsplanen omfatter de risici som ikke kunne elimineres ved implementering af sikkerhedsforanstaltningerne jf. risikovurderingen.

**Særlige procedurer:**

Særlige forhold som er gældende for Us Car Camp:

Kommunikation, Us Car Camp .....	side 19
Evakueringsplan for træfpladsen.....	side 20
Evakueringskort .....	side 21
Actioncards; indgang, telt og barer .....	side 22
Ordensregler .....	side 23
Pladsoversigt .....	side 24
Koordinatkort .....	side 25
Teltplan/oversigt .....	side 26
Oversigt over Brandmateriel .....	side 27
Placeringsanvisning .....	side 28
Brænderplads beskrivelse/oversigt .....	side 29
Musikstopprocedure .....	side 30
Bandoversigt/program .....	side 31

## KOMMUNIKATION US CAR CAMP

### WALKIE TALKIE:

**KANAL 1**      Praktisk personale  
Sikkerhedsansvarlig  
Pladsansvarlig  
Nødbehandlere  
Baransvarlige  
Administration

**KANAL 3**      Security  
Sikkerhedsansvarlig

*Nødopkald: gives på kanal 1, samt på telefon til 40 19 91 73 eller 20 61 21 51.*

*Ved melding BRAND udsendt over radio, er der radiotavshed for alle der ikke har med brandberedskabet at gøre.*

*Ved melding ULYKKE udsendt over radio, er der radiotavshed for alle der ikke har med redningsindsatsen at gøre.*

## EVAKUERINGSPLAN FOR TRÆFPLADSEN

*I tilfælde af evakuering mødes træfledelse, sikkerhedsansvarlig, pladsansvarlig og politi/alarmberedskab i Parkhuset.*

Hele træffet afvikles under normale forhold i normalt beredskabsniveau, som indebærer, at der til en hver tid er personale på vagt i de respektive beredskabsgrupper, som svarer til det aktuelle publikumsniveau.

**Ved synlig skiltning gives instruks til publikum ved akut behov for ambulance, brandvæsen, politi eller Security:**

**Ved akut behov for ambulance, brandvæsen, politi eller security:**  
**RING TIL BEREDSKABSKONTORET på tlf. 40 19 91 73**  
eller HENVEND DIG I NÆRMESTE BAR/BOD, hvor personalet kan rekvirere hjælp via walkie eller telefon.

**Der gives instruks til frivillige – både mundlig og skriftlig – ved akut behov for ambulance, brandvæsen, politi eller security:**

**Ved akut behov for ambulance, brandvæsen, politi eller security:**  
**KALD HJÆLP FRA BEREDSKABSKONTORET via walkie kanal 1.**

Hvis du ikke er udstyret med walkie, ring til Beredskabskontoret på 40 19 91 73.

Oplys følgende:

- Hvor har du brug for hjælp
- Hvad er der sket
- Hvor mange har brug for hjælp
- Hvilket telefonnummer ringer du fra

Det er vigtigt, at du bliver på stedet og afventer, at hjælpen kommer frem.

Hvis det ikke haster med hjælp – eksempelvis til småskader – bliver gæster og frivillige alene henvist til det etablerede førstehjælpsberedskab, som forefindes ved indgangen.

**Udvidet beredskabsniveau:**

Når myndighedernes beredskab (politi, brand, sundhed) ankommer, oprettes et såkaldt kommandostade (KST), som placeres ved indgangen og indsatsledelsen overtager den videre føring.

Politiet varetager den koordinerende ledelse. Redningsberedskabet varetager den tekniske ledelse, herunder sikring af skadestedet. Regionens akutlægefunktion varetager opgaven som koordinerende læge. Arrangørens interne beredskabsenheder stilles til rådighed for myndighederne, f.eks. til afspærring af området mv.

### DELVIS EVAKUERING:

- Alle gæster og frivillige dirigeres til Evakueringszone 1 (D5) eller 2 (A10)
- Hvis begge zoner er uden for farezonen anvendes begge zoner, ellers dirigeres alle til den sikre zone.  
ZONE 1 (D5) (Ved Parkhuset) (KST)  
ZONE 2 (A10) (Ved brandport)
- Frivillige skal hjælpe til med, at alle gæster forlader evakueringsområderne.
- Hvis højtaleranlæggene fungerer, informerer sikkerhedsansvarlig fra scene at gæsterne skal gå til evakueringszonerne.
- Træfledelsen kontakter pladsansvarlig på Kanal 1, som videregiver, hvilken information der skal meddeles gæster/publikum og frivillige.
- Hvis højtaleranlæggene ikke fungerer anvendes Megafon.
- Ansvarlige i arbejdsområder, som evakueres skal:

Sørge for at alle hjælpere forlader arbejdspladsen.

Afleverer pengekasen i Parkhuset.

Hvis Parkhuset skal evakueres oprettes et midlertidigt kontor andetsteds.

### FULD EVAKUERING:

- Anvendes kun hvis begge evakueringszoner ikke kan anvendes.
- Træfledelsen vurderer hvilken udgang som skal anvendes.  
*Gennem indgangsporten forrest i parken eller brandporten bagerst i parken*
- Træfledelsen kontakter praktisk personale som henter Megafonerne. Kører rundt i hele parken hvor gæsterne dirigeres, efter de instrukser som de modtager fra træfledelsen via Walkie på Kanal 1.
- Træfledelsen informerer om, hvilket område som først skal evakueres.



## ACTIONCARDS

I tilfælde af uheldige hændelser, foretages følgende "actions" i de forskellige områder

### INDGANG

- Du skal tilkalde patruljerende vagter på kanal 1 (walkie) og bede om assistance til at rydde indgangsvej for køretøjer og holde den fri ved tilkald af Ambulance/Akutbil
- Du skal sikre fri passage for udrykningskøretøjet, så det uhindret kan køre ind gennem indgangen
- Ved slagsmål eller utrygskabende adfærd tilkaldes vagter på kanal 3

### KONTOR/ADMINISTRATION (PARKHUS)

#### Ved røveri:

- Tilkald security på kanal 3 og få lukket alle udgange
- Du skal ringe til politiet på 1-1-2 og oplyse:

*At vi har været udsat for røveri*  
 Us Car Camp  
 Fruerlund Parken  
 Fruerlundvej 5, Øster Hurup  
 9560 Hadsund

### TELT/SCENE

- Informere publikum ved utilsigtede hændelse.
- Iværksætte evakuering.
- Tilkald vagter på kanal 3 ved slagsmål.
- Ved strømsvigt kaldes el-vagt på kanal 1 eller på el-vagt telefonen

#### Ved brand:

- Tilkald sikkerhedsansvarlig på kanal 1, evakuer scenen og sørg for at der ikke kommer nogen op på scenen igen.

#### Ved Slagsmål:

- Tilkald vagter på kanal 3

### PRAKTISK

#### Ved evakuering:

- Kontakte sikkerhedsansvarlig via walkie på kanal 1
- Du skal sørge for at alle medarbejdere er ude af køletrailer, lukke teltene, låse døren og låger i containerne og evt køretøjer.
- Guide gæsterne over mod evakueringszoner.
- Send folk ned for at rydde indgangen, så udrykningskøretøjer har fri passage

### BAR

- Sørg for at alle medarbejdere kommer ud af bar/telt og medbring pengekasse til Parkhuset

#### Ved brand:

- Tilkald sikkerhedsansvarlig på kanal 1

#### Ved Slagsmål:

- Tilkald vagter på kanal 3

## ORDENSREGLER

Af hensyn til opretholdelse af ro og orden for vore bosiddende gæster samt publikums sikkerhed, har Us Car Camp fastsat følgende regler til overholdelse på træffets område:

### ADGANG

- Der er kun adgang på pladsen og campingarealer for betalende gæster med gyldig billet.
- Der kan forekomme visitation af gæster ved adgang til pladsen, hvis personale føler det nødvendigt.

### RYGMÆRKER

- Det er ikke tilladt at bære eller medføre mærker, der viser tilhørsforhold til rocker eller rockerrelaterede grupperinger.
- Personer, som fremstår utryghedsskabende i deres påklædning, afmærkning eller adfærd, samt personer med tilknytning/relation til bander, får ikke adgang træfpladsen.

### ALKOHOL

- Der kan kun købes alkohol af personer over 18 år. Barpersonalet har pligt til at bede om ID-legitimation i alle tvivls-tilfælde.
- Det er ikke tilladt for voksne over 18 år at købe eller udlevere alkohol til unge under 18 år i barerne.
- Det er tilladt for unge over 16 år at nyde alkohol i campingområderne - dog er det forældrenes ansvar alene.
- Det er ikke tilladt at køre beruset rundt på pladsen. Vores vagtpersonale har autoritet til at forhindre disse eventuelle tilfælde.

### SIKKERHEDSREGLER

- Alle former for vold eller trusler om vold mod personale eller øvrige gæster, medfører øjeblikkelig politianmeldelse.
- Alle former for aggressiv adfærd er forbudt. Der skal udvises størst mulig hensyn til gæster, publikum og til træffets personale.
- Vagtpersonalets anvisninger skal efterkommes.
- Crowdsurfing, stagediving er forbudt.

Følgende må ikke medbringes:

- Våben, euforiserende stoffer, fyrværkeri, ATV'ere eller andre køretøjer, som ikke er amerikanerbiler (kørestole undtaget).

### MAD & DRILLEVARER

- Egne mad og drikkevarer må gerne medbringes på campingområderne, men må ikke medbringes i barer/øltelt og lignende.

### AFMÆRKEDE OMRÅDER / BRANDVEJE

- Teltslagning og opstilling af campingvogne skal af hensyn til brandrisikoen foregå indenfor de anviste områder. Telte, barduner m.m. uden for de afmærkede områder, er ikke tilladt, og fjernes af personalet.
- Brandveje/friarealer skal holdes frie og ryddelige og må aldrig blokeres.
- Opstillet brandmateriel må ikke gøres til genstand for leg eller lignende, idet materiellet er opstillet for alles sikkerhed.

### CAMPINGVOGNE

- Campingvogne med gasforsyning skal være godkendt inden for de sidste to år.

- Af sikkerhedshensyn skal campingvognens el-forsyning/tilkobling være af godkendte stik. El-personalet har autoritet til at fjerne alle uegnede stik.
- Opstilling af enheder skal foregå ud fra vore anvisninger og i hht. beredskabets krav. Derfor forbeholder Us Car Camp sig ret til at bede Jer ændre forholdene, hvis regler ikke er opretholdt.

### KØRETØJER

- Det er kun tilladt at benytte amerikaner-biler på pladsen. Almindelige personbiler henvises til parkering på forpladsen. Hvis omstændigheder gør at der er behov for andet, kontakt personalet i parkhuset.

### OPHOLD PÅ PLADSEN

- Hold forholdsvis ro og orden på pladsen. Dette er et familietræf, hvor der skal være plads til børn, voksne og hunde. Begå dig derfor hensigtsmæssigt og vis hensyn til dine "naboer". Hunde SKAL holdes i snor.

### RO PÅ PLADSEN

- Det er tilladt at cruise på pladsen - også med godt humør og god stemning :-)
- Tag dog hensyn til de andre campister i de sene nattetimer - så lad bilen stå mellem kl. 03.00 - 07.00.

### FÆLLESFACILITETER

- dvs. toiletter, baderum m.v. skal efterlades i samme stand, som du ønsker at forefinde dem - dvs. rene og ryddelige.

### SKRALD OG AFFALD

- Skrald og affald mellem telte og campingvognene udgør en stor brandfare. Derfor skal området omkring din campingvogn eller telt holdes ryddeligt og alt affald og brandbart materiale smides i de dertil indrettede sække og affaldscontainere. De, på pladsen, opstillede affaldsbeholdere skal altid benyttes.

### ULOVIG INDRÆNGEN

- Enhver ulovlig indtrængen på træfpladsen accepteres ikke. Hvis nogen pågribes af træffets personale, vil man få udstedt en afgift med omgående betaling, svarende til en ugebillet ved indtrængen på træfpladsen.

### TYVERI OG HÆRVÆRK

- Ophold på pladsen er på eget ansvar og Us Car Camp påtager sig intet ansvar for tyveri og hærværk. Husk derfor at passe på dine ting, og sørg for altid at have dine værdigensstande på dig. Us Car Camp henviser til at man altid aflåser sin enhed, når denne forlades.
- Tyveri, hærværk, slagsmål, upassende samt grov opførsel samt brug af euforiserede stoffer, vil blive anmeldt til politiet, og vil, som udgangspunkt, resultere i øjeblikkelig bortvisning og klipping af armbånd.

### ÅBEN ILD

- Al brug af åben ild er strengt forbudt. Husk at disse regler er til for jeres egen sikkerheds skyld og at overtrædelse kan medføre klip af armbånd. Vær opmærksom på, at Us Car Camp er ansvarlige overfor brandmyndighederne og politiet, og at det til enhver tid er Us Car Camps personale, der bestemmer, hvad der må medbringes på træfpladsen.



- A** INDGANG
- B** PARKHUS (ADMINISTRATION)
- C** SATELIT BAR 1
- D** SATELIT BAR 2
- E** TELTBAR
- F** GROTTEN

- G** CAMPING OMRÅDE, FORPLADS
- H** CAMPING OMRÅDE I PARKEN
- I** CAMPING OMRÅDE PÅ MARKEN
- J** FRIVILLIG CAMP OMRÅDE
- K** BRÆNDERPLADS/BURN-OUT
- L** TIVOLI
- M** SATELITBAR 3

STAT/OMRÅDER OPDELING







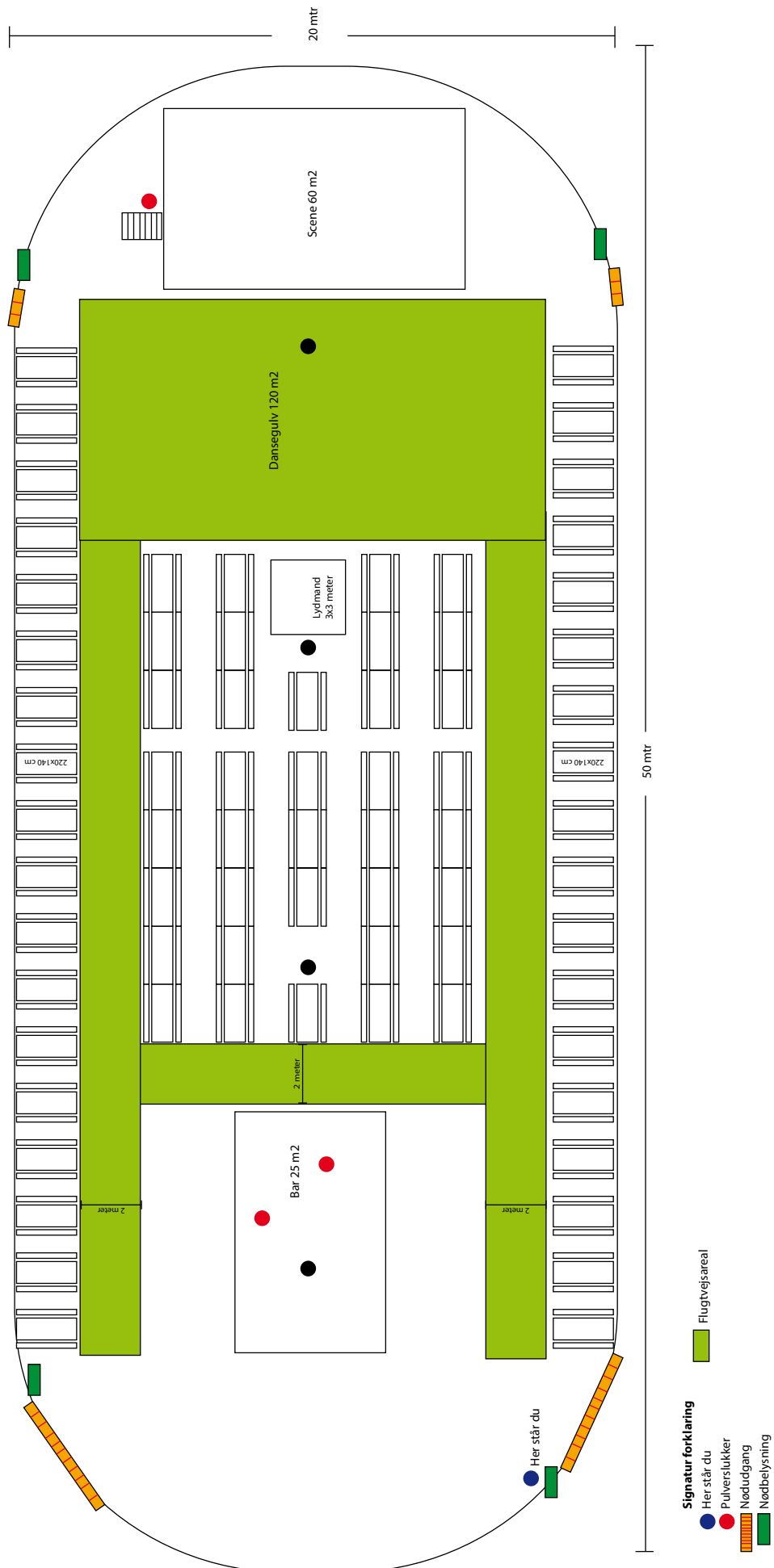



- A INDGANG**
- 1 stk. vandslukker
  - Førstehjælpskasse

- B PARKHUS (ADMINISTRATION)**
- 1 stk. vandslukker
  - 1 stk. brandtæppe.
  - 1 stk. pulverlukker
  - Førstehjælpskasse

- C SATELIT BAR 1**
- Nødbelysning
  - 1 stk. vandslukker

- D SATELIT BAR 2**
- Nødbelysning
  - 1 stk. vandslukker

- E TELTBAR**
- Nødbelysning
  - 3 stk. vandslukker

- F GROTTEN**
- Nødbelysning
  - 2 stk. vandslukker
  - 1 stk. pulverlukker

- G CAMPING OMRÅDE, FORPLADS**
- 3 stk. vandslukker

- H CAMPING OMRÅDE I PARKEN**
- 6 stk. vandslukker

- I CAMPING OMRÅDE PÅ MARKEN**
- 4 stk. vandslukker

- J FRIVILLIG CAMP OMRÅDE**
- 1 stk. vandslukker

- K BRÆNDERPLADS/BURN-OUT**
- 1 stk. vandslukker

- L TIVOLI**

- M SATELITBAR 3**
- Nødbelysning
  - 1 stk. vandslukker
- (Denne enhed er flytbar og flyttes én gang - fra tovtræknings-konkurrencen hen til burn-out pladsen)*

# PLACERINGSANVISNING

## Campingvogn **MED** fortelt:

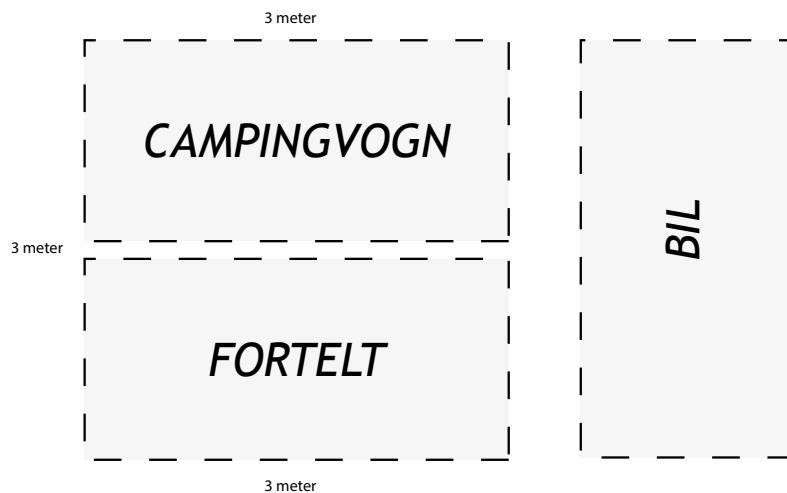

## Campingvogn **UDEN** fortelt:

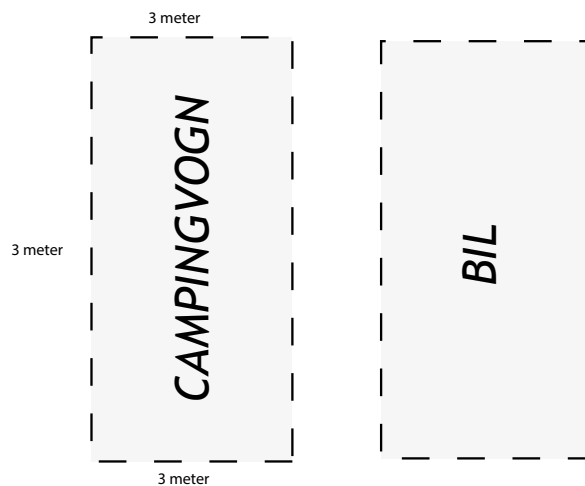

For at udnytte pladsen optimalt og overholde beredsskabsplan  
SKAL denne anvisning følges!

Ved anden placering, forbeholder vi os ret til at bede Jer ændre forholdene!

- Biler holder stille og brænder dæk af. De professionelle laver cirkler. Men da banen er lille, er farten det også - de kører med meget lav hastighed.
- Hoffmann klodser (betonklodser) opstilles rundt om banen - samme type som benyttes på motorveje, hvor der mangler autoværn.
- Bilerne kører stille og roligt ind/ud på pladsen, hvor en vagt åbner/lukker stålbom, så kun én bil er på pladsen ad gangen.
- Vores Samurit (førstehjælp) står i nærheden og er klar til at indtræde, hvis nødvendigt.
- Bliver sommeren ekstrem varm og tør (som i 2018), vil der opsættes yderligere brandposter.
- Der er tegnet særskilt forsikring på brænderpladsen.
- Tilkørselsvej afspærres under burn-out shows samt der skiltes om afspærring.

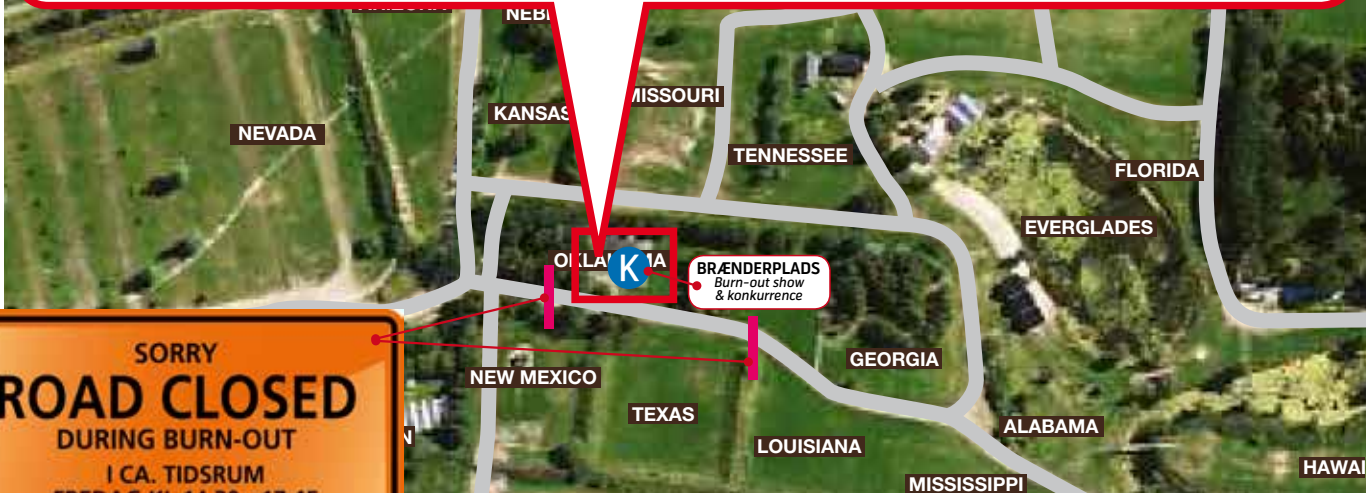
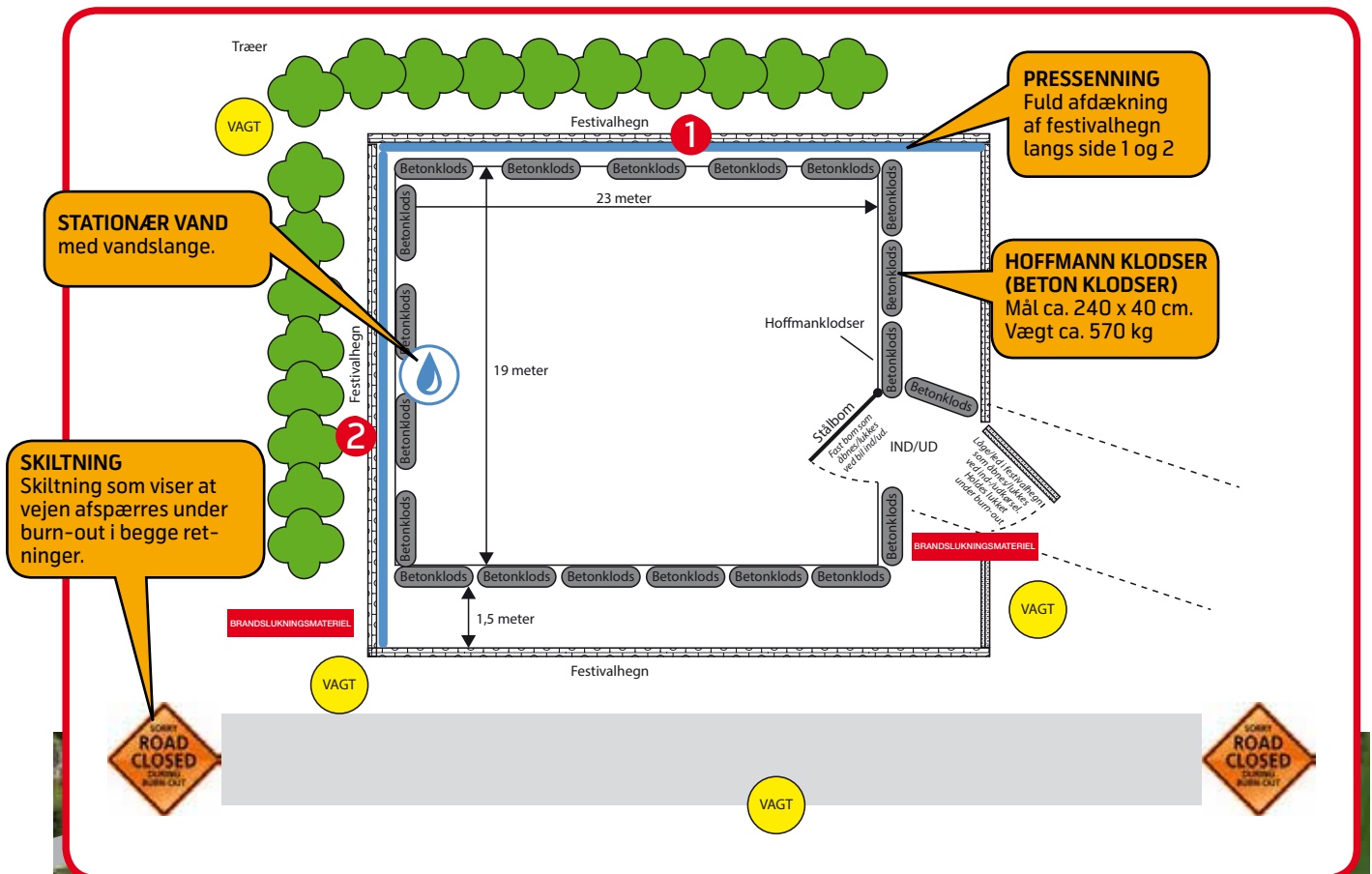

**SORRY  
ROAD CLOSED  
DURING BURN-OUT**  
I CA. TIDSRUM  
FREDAG KL. 14.30 - 17.45  
LØRDAG KL. 13.30 - 16.45  
SAMT 17.15 - 18.45

I tilfælde af slagsmål foran scenen, vurderer sikkerhedsansvarlig om det er en fordel at få stoppet musikken.

I så tilfælde kontakter sikkerhedsansvarlig bandet eller bandets manager for at stoppe musikken indtil slagsmålet er stoppet af security.

**Sikkerhedsansvarlig kalder security via walkie på kanal 3**

**Hvis der opstår en trussel for publikum, musikere eller frivillige, skal træffets ledelse kontaktes via walkie på kanal 1.**

Træffets ledelse mødes i administrationen (Parkhuset), hvorfra der udsendes via walkie på kanal 1 til den sikkerhedsansvarlige, hvis musikken skal stoppes.

Den sikkerhedsansvarlige tager kontakt til bandet eller bandets manager, om at musikken skal stoppes. Den sikkerhedsansvarlige skal ligeledes vurdere hvilken information der skal gives til gæsterne.

Hvis der opstår en akut trussel, må den sikkerhedsansvarlige stoppe musikken, uden først at kontakte træffets ledelse. Dog skal træffets ledelse kontaktes så hurtigt som muligt.

## BANDOVERSIGT OG SPILLETIDER

**TORS DAG DEN 28/7 KL. 21.30:**  
 "Mr. Dean & The Rebels" spiller live-musik i ølteltet



**FREDAG DEN 29/7 KL. 22.30:**  
 "Bryan Adams Tribute" spiller live-musik i ølteltet



**LØRDAG DEN 30/7 KL. 22.30:**  
 "Østre Gasværk" spiller live-musik i ølteltet



*Der tages forbehold for ændringer*

## PROGRAM

### MANDAG DEN 25. JULI

- Kl. 9.00 Pladsen åben
- Kl. 15.30-17.00 Brænderpladsen åben (Oklahoma)
- Kl. 17.30 Tov-trækningskonkurrence for børn
- Kl. 19.00 Tov-trækningskonkurrence over søen for voksne.

### TIRSDAG DEN 26. JULI

- Kl. 9.00 Pladsen åben
- Kl. 15.30-17.00 Brænderpladsen åben (Oklahoma)
- Kl. 19.00 Fællesspisning ved ølteltet.

### ONSDAG DEN 27. JULI

- Kl. 9.00 Pladsen åben
- Kl. 13.00 Cruise. Mere info følger.
- Kl. 15.30-17.00 Brænderpladsen åben (Oklahoma)
- Kl. 20.00 **GRAND FINALE:**  
Tov-trækningskonkurrence over søen.

### TORS DAG DEN 28. JULI

- Kl. 9.00 Pladsen åben
- Kl. 11.15 Cruise til gågaden i Hadsund.
- Kl. 15.30-17.00 Brænderpladsen åben (Oklahoma)
- Kl. 17.00 Officiel åbningstale af Us Car Camp 2022 i ølteltet
- Kl. 18.00-21.00 Fællesspisning i ølteltet.
- Kl. 21.30 Live-musik; "Mr. Dean & The Rebels"

### FREDAG DEN 29. JULI

- Kl. 9.00 Pladsen åben
- Kl. 11.00 Cruise til Mariager.
- Kl. 15.00-17.30 Stort burn-out show på asfaltbanen
- Kl. 22.30 Live musik; "Bryan Adams Tribute"

### LØRDAG DEN 30. JULI

- Kl. 9.00 Pladsen åben
- Kl. 8.00-10.00 Morgenmad kan købes i ølteltet til favorabel pris
- Kl. 11.00 Sæbekasseløb for børn v/ ølteltet
- Kl. 13.45-16.30 "Burn-out" konkurrence på asfaltbanen
- Kl. 17.30-18.30 Stort burn-out show på asfaltbanen
- Kl. 18.30-21.00 Fællesspisning i ølteltet
- Kl. 20.30 Kåring af konkurrence vindere i ølteltet
- Kl. 22.30 Live musik; "Østre Gasværk"

### SØNDAG DEN 31. JULI

- Kl. 8.00-10.00 Morgenmad kan købes i ølteltet til favorabel pris

TRÆFFET ER SLUT!

VI SES NÆSTE ÅR :-)

OBS! Nedtagning hele pladsen (strøm, bad-/toiletforhold osv.) påbegyndes søndag kl. 10.00!

*Der tages forbehold for ændringer*